

## INVENTARIO ARQUEOLÓGICO Y PALEONTOLÓGICO DE LARDERO

<b>Nº YACIMIENTO</b>	<b>YACIMIENTO</b>	<b>COORDENADAS UTM</b>	<b>CLASIF.CULTURAL</b>	<b>TIPOLOGÍA</b>	<b>NIVEL PROTEC.</b>
084-01	LA CORONILLA	0542275/4696650	Edad del hierro	habitat aire libre	R
084-02	SALA DE LOS MOROS	0542275/4696596	Edad del hierro/medieval	cueva	R
084-03	SAN CRISTOBAL	0544149/4697984	romano	villa	A
084-04	CALLEJA ATAYO	0544321/4695433	romano	villa	A
084-05	PUENTE DE LA CUMBRE	0546103/4697637	contemporáneo	puente	A
084-06	SEQUEROS	542765/4698135	moderno/contemporáneo	indeterminado	A
084-10	MONTE DE LA PILA	Información adjunta (datos/plano)	Yacimiento paleontológico		R
084-11	VÍA ROMANA	Información adjunta	vía	romano	R
084-CU	CASCO URBANO DE LARDERO	544300/4697627			

IDENTIFICACION DEL YACIMIENTO		GRADO DE PROTECCION
<b>Yacimiento</b>	<b>Topónimo</b>	R(inventario arqueológico y paleontológico)
084-01 / La Coronilla	Pico del Águila	
<b>SITUACION</b>		

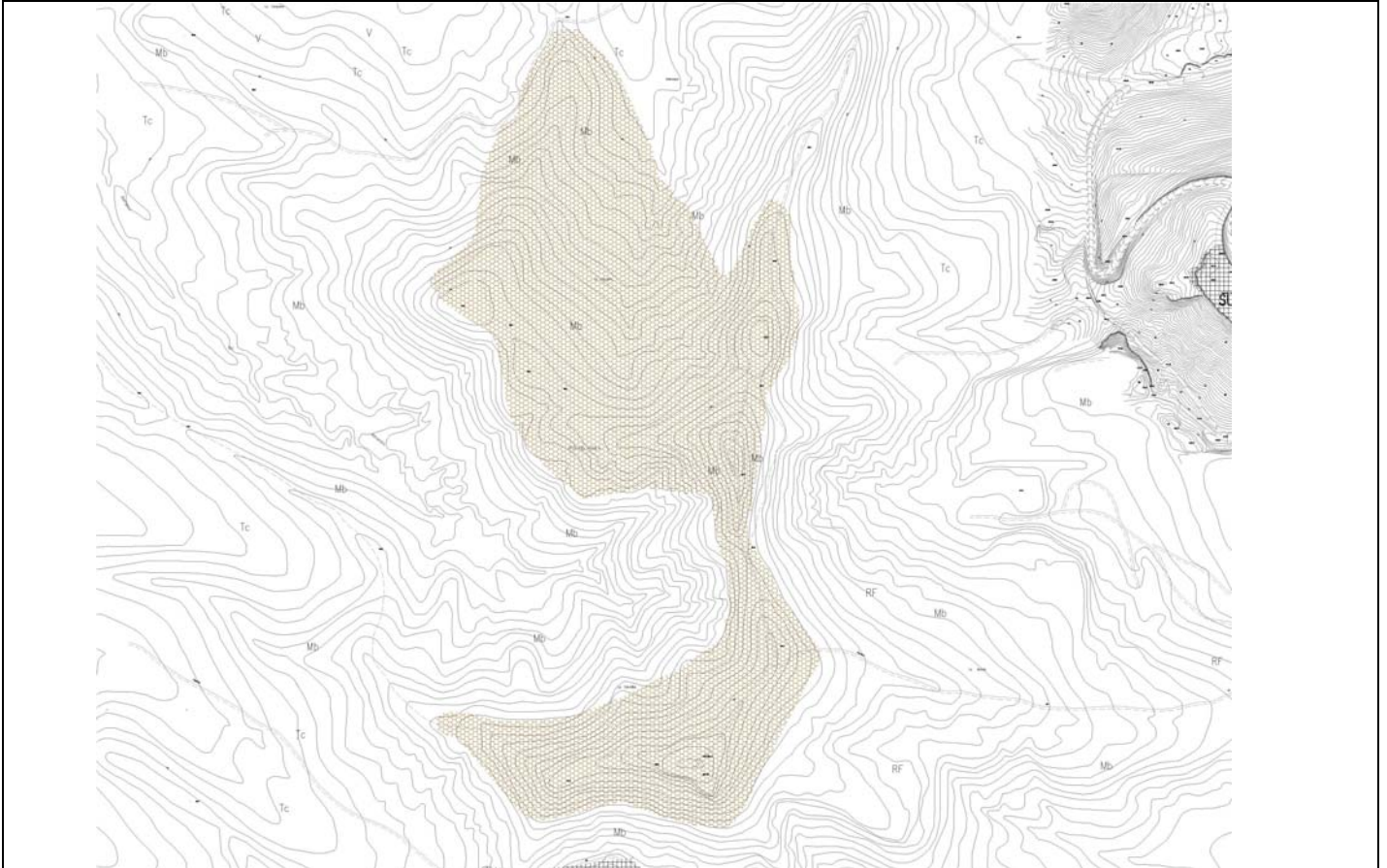

<b>DATOS DEL YACIMIENTO GEOGRÁFICOS Y CATASTRALES</b>	
<b>Polígono.</b>	
<b>Parcelas.</b>	
<b>Hoja mapa.</b>	
<b>Longitud</b>	
<b>Latitud</b>	
<b>UTM</b>	0542275,4696650

<b>Clasificación cultural</b>	<b>Tipología</b>	<b>Situación</b>
Edad de Hierro	Hábitat aire libre	

<b>ESTADO DE CONSERVACIÓN</b>

<b>PELIGROS PARA LA CONSERVACIÓN</b>

<b>OBSERVACIONES</b>

**IDENTIFICACION DEL YACIMIENTO** **GRADO DE PROTECCION**

<b>Yacimiento</b>	<b>Topónimo</b>	
084-10 / Monte de la Pila	Monte de la Pila	R(inventario arqueológico y paleontológico)

**SITUACION**

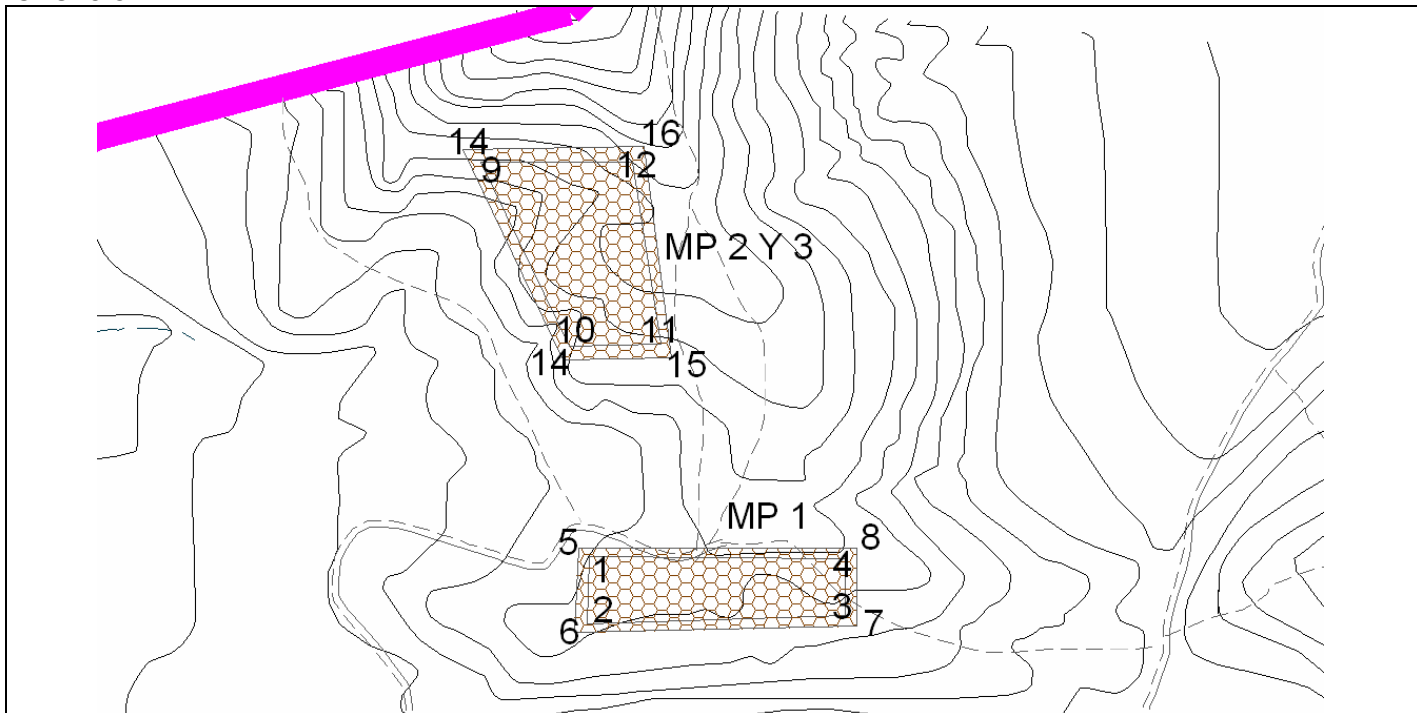

**DATOS DEL YACIMIENTO**

**GEOGRÁFICOS Y CATASTRALES**

<b>Polígono.</b>				
<b>Parcelas.</b>				
<b>Hoja mapa.</b>				
<b>Longitud</b>				
<b>Latitud</b>				
<b>UTM</b>	1= 542376,4698139	2= 542375,4698108	3= 542494,4698112	4= 542494,4698138
	5= 542371,4698143	6= 542369,4698104	7= 542499,4698107	8= 542499,4698143
	9= 542326,4698321	10= 542367,4698236	11= 542409,4698237	12= 542396,4698321
	13= 542318,4698327	14= 542364,4698230	15= 542414,4698231	16= 542401,4698328

Clasificación cultural	Tipología	Situación
Yacimiento Paleontológico		

**ESTADO DE CONSERVACIÓN**

--

**PELIGROS PARA LA CONSERVACIÓN**

--

**OBSERVACIONES**

En el Monte de la Pila se han localizado tres niveles fosilíferos que de más antiguo a más moderno se han denominado MP1, MP2 y MP3. Los yacimientos del Monte de la Pila se formaron asociados a flujos de agua que acumularon los restos. Los canales donde se sedimentaron los fósiles se han conservado formando paleocanales, cuya extensión lateral es muy variable.

IDENTIFICACION DEL YACIMIENTO		GRADO DE PROTECCION
<b>Yacimiento</b>	<b>Topónimo</b>	A(inventario arqueológico y paleontológico)
084-03/ San Cristóbal	Monte de San Cristóbal	

SITUACION

DATOS DEL YACIMIENTO  
GEOGRÁFICOS Y CATASTRALES

**Polígono.**  
**Parcelas.**  
**Hoja mapa.**  
**Longitud**  
**Latitud**  
**UTM** 0544149/4697984

Clasificación cultural	Tipología	Situación
Romano	Villa	

ESTADO DE CONSERVACIÓN

PELIGROS PARA LA CONSERVACIÓN

OBSERVACIONES

IDENTIFICACION DEL YACIMIENTO		GRADO DE PROTECCION
<b>Yacimiento</b>	<b>Topónimo</b>	A(inventario arqueológico y paleontológico)
084-04 / calleja Atayo	Huerta del Iregua	

**SITUACION**

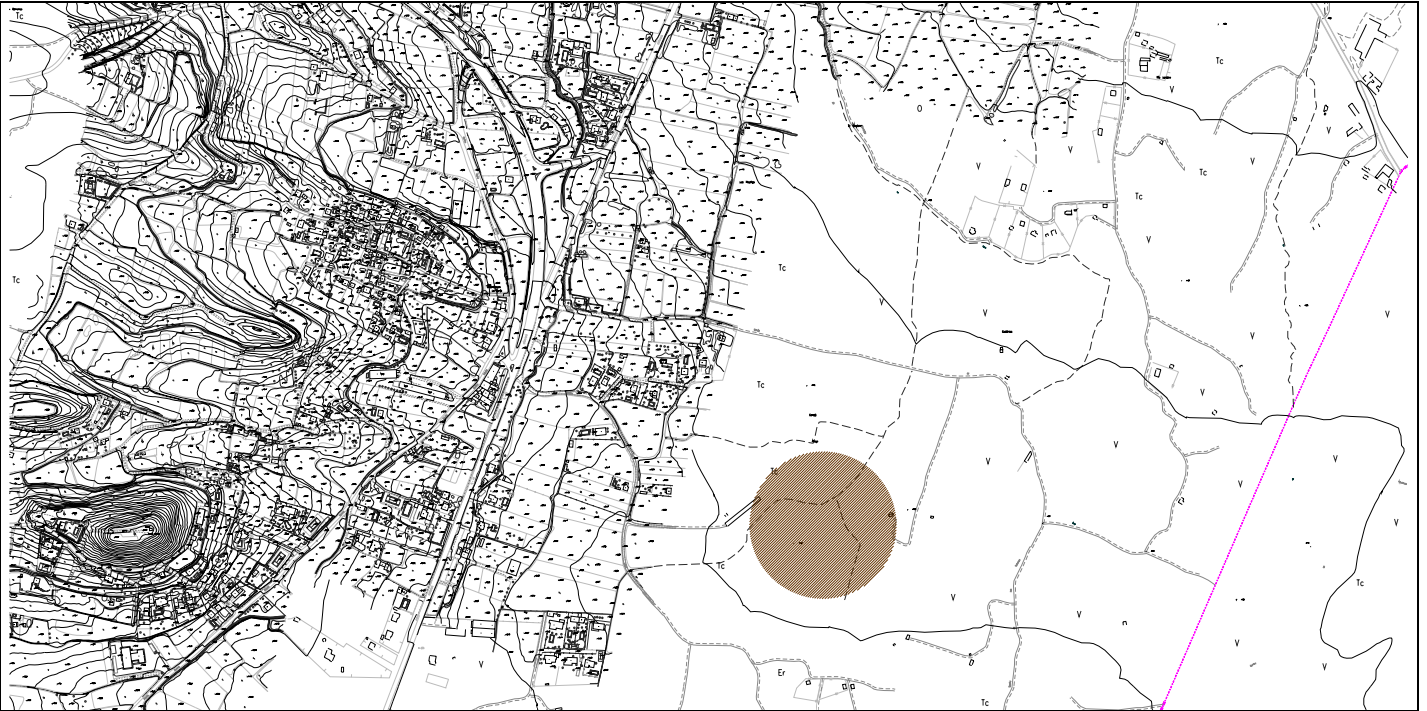

**DATOS DEL YACIMIENTO**

**GEOGRÁFICOS Y CATASTRALES**

**Polígono.**

**Parcelas.**

**Hoja mapa.**

**Longitud**

**Latitud**

**UTM**

0544321/4695433

Clasificación cultural	Tipología	Situación
Romano	Villa	

**ESTADO DE CONSERVACIÓN**

**PELIGROS PARA LA CONSERVACIÓN**

- Labores agrícolas

**OBSERVACIONES**

IDENTIFICACION DEL YACIMIENTO		GRADO DE PROTECCION
<b>Yacimiento</b>	<b>Topónimo</b>	R(inventario arqueológico y paleontológico)
084-11 / Vía Romana	Calleja Vieja	

**SITUACION**

**DATOS DEL YACIMIENTO**

**GEOGRÁFICOS Y CATASTRALES**

**Polígono.**  
**Parcelas.**  
**Hoja mapa.**  
**Longitud**  
**Latitud**  
**UTM**

Clasificación cultural	Tipología	Situación
Romano	vía	

**OBSERVACIONES**

En el "Plan Director de la vía de comunicación romana de Italia a Hispania a su paso por La Rioja", redactado por Cronos S.C., Arqueología y Patrimonio, por encargo de la Dirección General de Cultura del Gobierno de la Rioja, se recoge la siguiente información al respecto:

La prospección arqueológica en el término municipal de Lardero se ha desarrollado en torno al tramo de la Calleja Vieja situado en ese municipio, coincidiendo con el vial de acceso a la autopista AP-62; en el Camino de Lardero a Navarrete, desde las inmediaciones de Monte la Pila hasta las proximidades del p.k. 124 de la AP-68; el tramo del Camino de Entrena a Lardero, que sirve de límite municipal entre Logroño, Navarrete y Lardero; y por último, el Camino de Cuatrocantos y su prolongación suroeste hasta enlazar con el Camino de Entrena a Logroño, en el límite del término municipal de Entrena.

La romanidad de la Calleja Vieja, desde la confluencia con la circunvalación sur hasta el Cetro Penitenciario de Logroño, es probable. Sólo una intervención arqueológica de excavación podría determinarlo.

El trazado de la vía romana por el Camino de Cuatrocantos y su prolongación suroeste hasta enlazar con el Camino de Entrena a Logroño, no parece muy apto para la caminería romana, ya que es angosto y el paso del portillo muy estrecho, por lo que creemos que su relación con el camino romano es posible. También se consideramos posible la continuación del trayecto de la Calleja Vieja por el Camino de Lardero a Navarrete y de Entrena a Lardero, aunque como ya se ha señalado, no creemos que se trate de un buen corredor natural, al tiempo que la configuración geológica tampoco parece la más adecuada para la caminería.

## ESTADO DE CONSERVACIÓN

La totalidad de la Calleja Vieja está asfaltada, presentando un entorno muy antropizado. Además de estar seccionada en varios puntos, a lo largo de su trazado hasta el vial de acceso a la autopista AP-68 ha desaparecido en algunas zonas, coincidiendo con la confluencia del Camino de la Magdalena, Camino de los Cascajos y en la urbanización Montesoria.

El actual Camino de Cuatrocantos está asfaltado, y su prolongación suroeste hasta enlazar con el Camino de Entrena a Logroño transcurre sobre el firme natural geológico, sin acondicionamiento, presentando un estado de conservación muy malo.

El Camino de Lardero a Navarrete transcurre sobre el firme natural geológico de matriz arenosa, por lo que está sometido a la acción erosiva. El camino de Entrena a Lardero, que actúa de límite municipal entre Logroño, Navarrete y Lardero, está acondicionado con zahorra, pero sometido a la acción erosiva por la pendiente que presenta en algunos puntos.

## PROPUESTA DE INTERVENCIÓN

Por todo ello deberá establecerse una zona de cautela arqueológica en la totalidad de los trazados descritos, probables o posibles. Y como intervención arqueológica se deberán realizar sondeos arqueológicos de caracterización crono-cultural y estratigráfica en la Calleja Vieja, lo que permitirá arbitrar posteriores medidas de protección sobre el trazado en función de los resultados.

